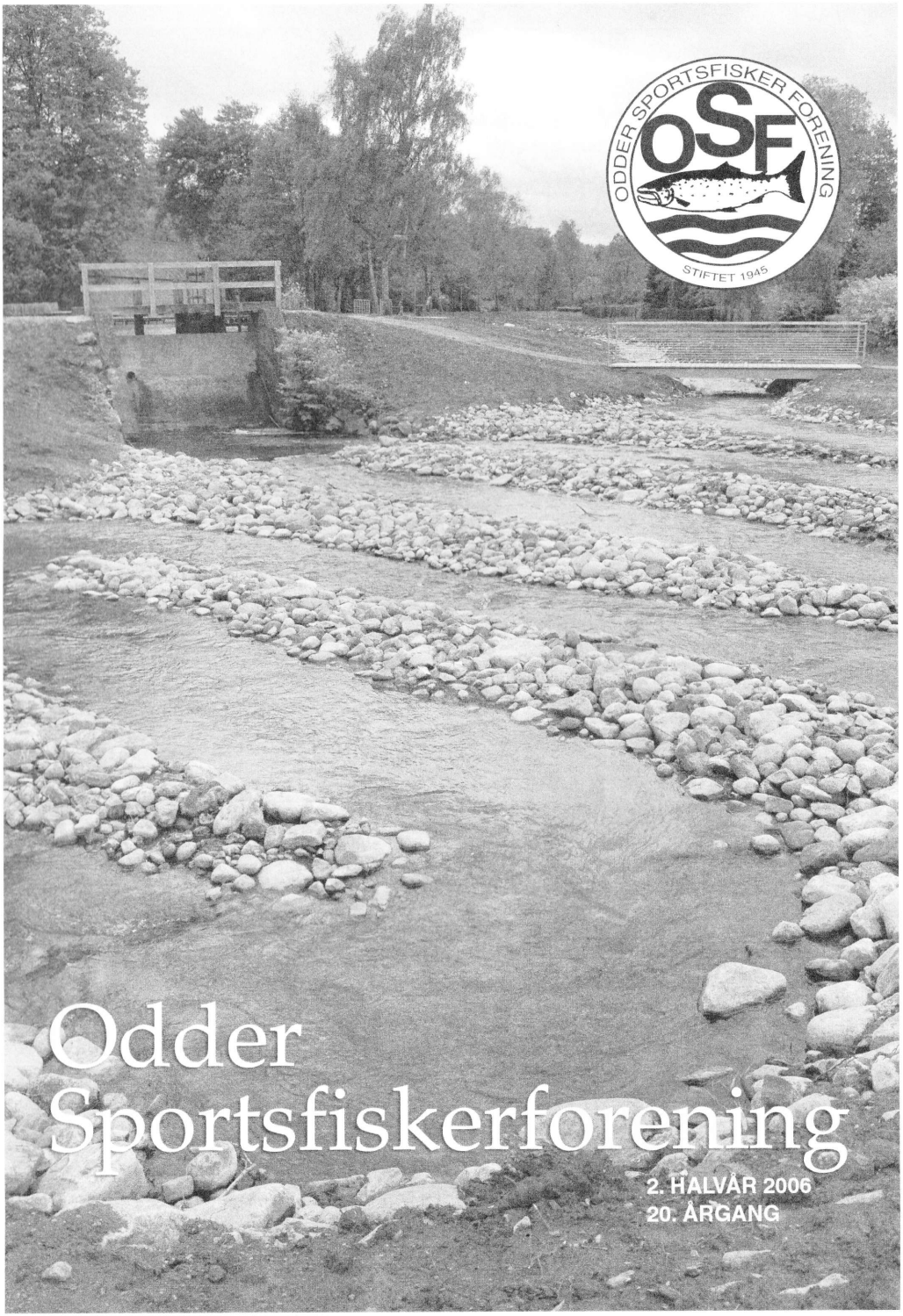

Odder Sportsfiskerforening

2. HALVÅR 2006
20. ÅRGANG

DEMIDEKK OPTIMAL

Den bedste træbeskyttelse, vi nogensinde har udviklet

Holder i op til 12 år
Ser nymalet ud i længere tid
Tørrer hurtigt - du kan male 2 gange samme dag
Med nyeste AMA teknologi
Dækker fremragende

SPAR 200,- på 9 liter Demidekk

DEMIDEKK OPTIMAL

9,0 liter SPAR 200,-
NU vejl. kampagnepris: 1.398-

4,5 liter SPAR 100,-
NU vejl. kampagnepris: 768,-

DEMIDEKK DEKKBEIS ELLER OLIEDEKKBEIS
Træbeskyttelse

FRIT VALG

9,0 liter SPAR 200,-
NU vejl. kampagnepris: 998,-

4,5 liter SPAR 100,-
NU vejl. kampagnepris: 598,-

FARVER & STRIBER

Lars-Peter Jensen
Nørregade 59
8300 Odder
Tlf. 86 53 16 30
E-mail: lpj@farver-striber.dk

HUSK! Alle medlemmer af OSF får 10 % ved FARVER & STRIBER

JOTUN

Demidekk Optimal - Altid nymalet

Odder Sportsfiskerforening

STIFTET 1945

KLUBLOKALER
STAMPEMØLLEN
STAMPMØLLEVEJ 57

www.oddersportsfisker.odderweb.dk
www.sportsfiskeren.dk

Formand:
Lars Aarø..... 86 54 56 79 - 20 87 16 98
kalamasimo@mail.tele.dk

Næstformand:
Ib Sejersen..... 86 54 74 72 - 25 12 17 62
saloparken@mail.dk

Kasserer:
Jørn Mortensen..... 86 55 86 73 - 40 30 05 92
jornmortensen@mail.tele.dk

Klubben:
Vagn Haugaard..... 86 54 24 70 - 50 98 16 61
haugaard@post12.tele.dk

Allan Rosenbæk..... 86 55 85 17 - 28 78 11 67
ingrid.allan.rosenbaek@adr.dk

Jens Knudsen..... 86 93 71 58 -23 27 05 64
jkkn@webspeed.dk

Kim Jacek..... 86 54 19 06 - 61 70 63 12
kim@jacek.dk

Ejner Nygaard Jensen 86 54 35 66 - 24 47 97 66
ejner.nygaard@mail.tele.dk

Blad:
Niels Jørgen Nielsen..... 86 54 03 52
boegevej2@nielsen.mail.dk

Lars Aarø..... 86 54 56 79 - 20 87 16 98
kalamasimo@mail.tele.dk

DREJ ET NUMMER

Det er meget vigtigt, at få stoppet forureningen med det samme. Hvis der er noget akut f.eks. fisk der ligger døde i åen, eller hvis vandet har en mistænkelig farve eller lugt (olie) . . .

Ring straks til

Tonny Jensen .....86 55 43 10 - 20 11 51 74
Brandinspektøren..... 86 54 05 29

OSFs bestyrelse

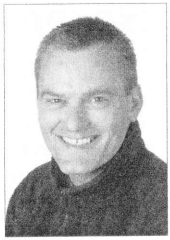

Lars Aarø, formand

Ib Sejersen, næstformand

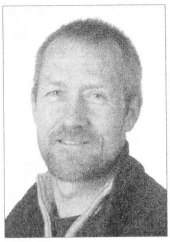

Jørn Mortensen, kasserer

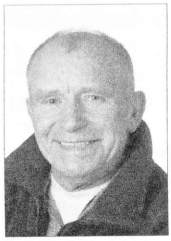

Vagn Haugaard

Allan Rosenbæk

Jens Knudsen

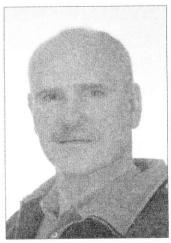

Kim Jacek

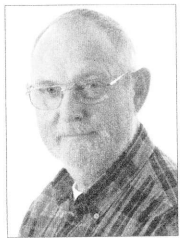

Ejner Nygaard Jensen

Niels Jørgen Nielsen

Beretning for 2005

Vi startede året festligt med at fejre OSF´s 60 års jubilæum i klubbens egne lokaler, hvor vi bød medlemmerne og gæster velkommen til et hyggeligt arrangement. Det blev fint besøgt, og vi fik meget fin omtale i de lokale medier. Vi fortsatte på Odder museum, der meget venligt havde stillet lokaler til rådighed for vores fest. 50 feststemte deltagere fik sat liv i museets bygninger. Og sjældent har foreningen været forskønnet i en sådan grad af de kvindelige gæster. Vi fik rigtig dejlig mad. Selvfølgelig en masse fisk og andre gode ting der festligt blev akkompagneret af Mac Pejsen, der spillede folkemusik med irske undertoner. Sikken en god fest med super stemning og masser af dans. Der var festlige indslag i form af sange, taler og fluebinder-konkurrence, hvor damerne skulle votere om den flotteste flue. Vi var en del der kom meget sent i seng denne jubilæumsdag/nat, men det var meget hyggeligt og budgetterne blev holdt.

Gylleudslip!

I april var det nær gået helt galt med et gylleudslip i Odder Å, da en fyldt gyllevogn væltede på markerne vest for Odder. Men en hurtig og effektiv indsats fra Odder brandvæsen forhindrede en kraftig forurening af åen, som kunne have fået store konsekvenser for dyre og plantelivet. I fremtiden i forbindelse med de ny regioner, bliver det mere de enkelte kommu-ner der skal stå for kontrol af natur og miljø.

Det har hidtil været en opgave, amterne har varetaget i stor udstrækning, og i den forbindelse har Aarhus amt været et godt kontrolorgan, der har holdt et vågent øje til miljøet i Odder kommune. Amtet har bistået med kyndig vejledning, f.eks. ved etablering af omløbet ved stemmeværket. Men i fremtiden blive miljøkontrollen mere et kommunalt anliggende, og det kan frygtes, at vi kommer til at opleve en stigning af miljøbelastende hændelser, fordi kommunen ikke har den fornødne ekspertise, samt at vores politikere og embedsfolk nemt bliver inhabile i nærmiljøet!.

Aarhus amt har derfor også haft travlt med at få etableret omløbet ved museet, inden vi får de nye regioner. Det skulle have været gjort inden sommerferien, men p.g.a. indsigelser, har det trukket ud, og bliver først færdig her i begyndelsen af 2006. Vi glæder os til, at det står færdigt. Og Odder kommune har i samme omgang besluttet, at oprense mølledammen og gøre den i perfekt stand. Netop nu er der blevet lagt sten ud i serpentinersving ved stemmeværket. Og mølledammen er sat utrolig flot istand. Sammen med Odder museum holder vi åbent hus arrangement den 19. marts, hvilket vi ser frem til!

Ny lodsejer ved Revs å

Vi har fået en ny lodsejer på stykket længst ude ved udløbet til Norsminde Nors på sydsiden af åen. Det har betydet, at vi har mistet stykket fra reservatet og udefter, da den nye lodsejer overfor OSF ytret, at han ikke ønsker, at give foreningens medlemmer lov til at færdes langs med åen desværre! Vi har forsøgt en dialog med vedkommende, men det har været resultatløst. Da flere af vores medlemmer havde haft uheldige oplevelser med den nye lodsejer, valgte bestyrelsen i efteråret at orientere gennem pressen omkring tabet af fiskevandet.

Nyt fiskevand, eller rettere sagt samme vand bare modsat side!

Ved besøg hos vores lodsejere i december måned mødte vi kun forståelse og ærgelse over, at vi havde mistet vores fiskevand, og vi blev meget hurtigt tilbudt erstatnings-vand af andre lodsejere, hvilket betyder at vi stort set ikke har mistet fiskevand, men det er bare fordelt på anden vis og side. Det yderste af Revs å skal idag fiskes på nordsiden, og der er visse konditioner m.m. omkring dage, hvor jægerne har deres jagter. Men alt ialt er det en fantastisk generøs måde, OSF er blevet behandlet på i denne situation, hvilket vi er utrolig glade for. Derfor skal vi også passe på vores mulighed

for at færdes ved Odder og Revs å. Så det handler om altid at opføre sig høfligt og ordentligt overfor alle. Ikke jage nogen væk overhovedet! Og hvis der forekommer noget forkert ved fiskevandet i form af forurening eller fiskeredskaber, der ikke står i henhold til de gældende regler må der ikke gribes til selvtægt, men Tonny Jensen kontaktes for opfølgning af sagen!

Samarbejde med Skanderborg lystfiskerforening

Vi har i efteråret lavet en aftale med Skanderborg lystfiskerforening, om at vi gensidigt kan låne hinandens både. Så OSF kan tilbyde Skanderborg mulighed for at komme på havet i vores både, og modsat kan vi benytte deres både ved Vestermølle, så vi får mulighed for søfiskeri på Skanderborg sø. Desuden har de klubhus ved Vestermølle, som vi kan gøre brug af under besøgene. Fiskekort til søen kan rekvireres i OSF gratis til foreningens medlemmer.

Vi er begge parter meget possitive overfor denne aftale, som gensidigt løber over et år.

Aktiviteter i OSF!

Vi har et rigt og godt udbud af aktiviteter i OSF, der er med til at give os fine oplevelser og udfordre medlemmerne i forskellige færdigheder eksempelvis knivfremstilling, kryddersnapse fremstilling m.m. Og det har været rigtigt godt, men det er vigtigt med en dialog omkring foreningens aktiviteter og det skal ikke være bestyrelsen, som skal sætte dagsordnen, hver gang. Det enkelte medlem i OSF skulle gerne være med til at påvirke de beslutninger, vi foretager omkring disse arrangementer, som vi skal afvikle i fremtiden.

Vi har i det forgangne år lavet natfisketur, primært for vores juniormedlemmer med succes, og vil følge op med lignende arrangementer.

Udbuddet af foreningsture har været varieret og stort. Nogle er der stor deltagelse til, og andre er der for få eller ringe deltagelse til! Her tænker jeg på de klassiske gengangere med åbning og lukning af vores å. Som tidligere altid var godt besøgt, men har haft dårlig tilslutning de seneste år. Derfor har vi i bestyrelsen talt om at gøre tingene anderledes i fremtiden, men her er det igen vigtigt med en dialog nedefra, om hvorledes vi skal afvikle sådanne arrangementer i fremtiden.

OSF Bladet

Jeg synes vi har et rigtigt godt klubblad i OSF, og der bliver brugt megen tid og energi i og lave et sådant blad. Men det er en stor fornøjelse at følge med i de forskellige artikler og udtalelser, der bliver trykt og det er overordentligt vigtigt at vi får fortalt, hvad det er vi går og laver i OSF. Så igen skal der lyde en stor opfordring til medlemmerne om at være med til at gøre vores blad endnu bedre med dine fiskehistorier eller synspunkter.

Afslutningsvis

Vil jeg gerne byde de nye medlemmer i foreningen velkommen. Og jeg håber I vil få en masse ud af at være med i OSF og være med til at præge den i en god retning.

Herefter vil jeg gerne takke for det super fine samarbejde vi har haft i OSF, samt det store frivillige arbejde mange har bidraget med. Uden dette ville vores forening ikke være det aktiv, som den er idag. Men jeg håber at jeg selv i 2006 får meget mere tid til at fiske og drømme om fiskeri!

Lars Aarø. Februar 2006.

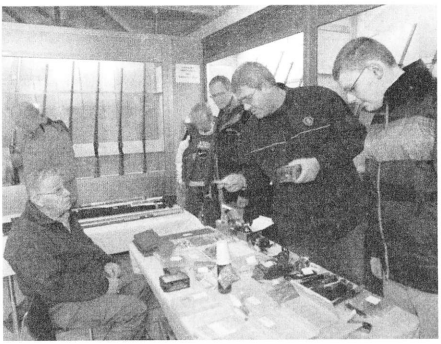

En ualmindelig grejbyttedag!

Ja, det blev og var en ikke helt almindelig grejbyttedag, da vi i år havde valgt at flytte vore grejbyttedag fra de vante omgivelser til Odder Museum, hvor vi sammen med museet havde valgt at lave et fælles arrangement i anledning færdiggørelsen af omløbet ved stemmeværket ved muset.

Det var ikke en officiel åbning, men det lignede, da der var mange interesserede gæster, der ikke kun kom for at kigge på grej, men som også kom for at høre Århus Amts udsendte medarbejder Ole Helgren, der er manden, som har ført omløbsprojektet ud i livet. Ole Helgren har i mere end tyve år arbejdet med at lave sådanne projekter. Et af de største han har stået fadder til, er stryget ved den gamle papirfabrik i Silkeborg, der er blevet rigtig flot og velfungerende. Ole Helgren holdt et langt og uddybende foredrag om vores omløb ved museet, og derefter var vi i samlet flok ude og se på selve projektet i strålende flot solskin, helt symbolsk.

Idag er det næste n færdigt. Der er igen vand i dammen, der er blevet oprenset, og har fået etableret nye sider med egepæle og lyng, og endelig er blevet fyldt med vand igen. Der er etableret nye broer over stryget, og vi venter nu kun på, at der kommer græs og anden vegetation ved anlæget. Det skal tiden nok sørge for!
Det er blevet et fantastisk projekt ikke kun for fiskene, men også en sand fryd for øjnene, fordi det er så smukt og harmonisk udført, og er blevet et stort aktivt for Odder.

På Odder museum taler man om, at det hele hænger meget mere sammen, og er blevet til een helhed. Man påtænker fra museetes side at flytte vippebrøndhuset ud i anlægget, for at forbedre udnyttelsen af arealerne.

Ikke kun naturen, fiskene, OSF, men hele Odder har vundet en stor sejr, med dette fantastiske aktiv, der nu er blevet "genetableret".

Lars Aarø

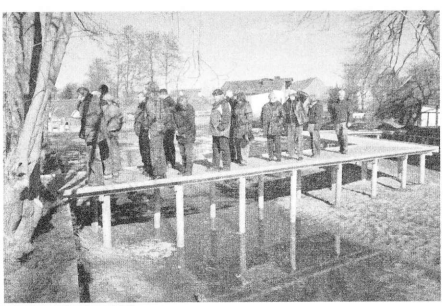

10,2 meter fisk

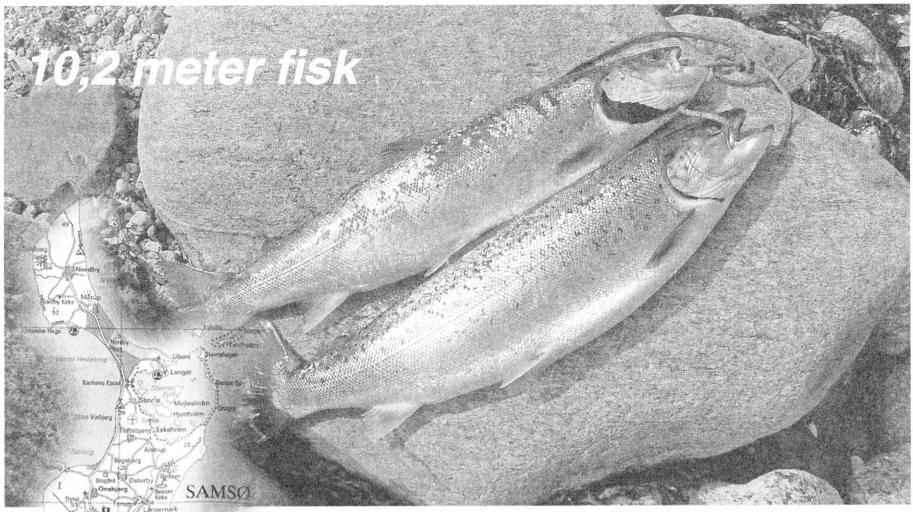

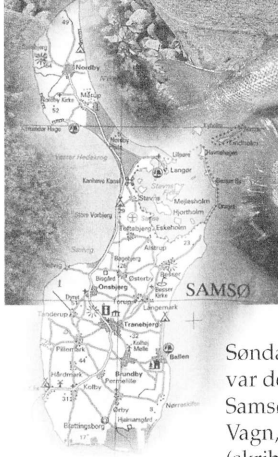

Søndag den 2. april var der afgang til Samsø. Niels Jørgen, Vagn, Jørgen og Ejner (skribent) havde lejet sommerhus i Nordby for at prøve om succesen fra november kunne gentages.

Da vi var flyttet ind, blev det til en lille frokost, og så kunne vi ikke vente længere, fiskene skulle prøves.

Vi valgte at starte lidt nord for Ballebjerg. Eftermiddagen gav en ørred på 48 cm til mig, og en sjov oplevelse.

Medens vi gik og fiskede, kom Tonny i sin båd, som jeg kunne kende, og gav sig til at fiske på 19 meter pollen nogle 100 meter fra land. Jeg ringede ham op og spurgte: "Tror du, at du kan fange fisk der". Tavshed fra Tonny, og så indtil flere opklarende spørgsmål om hvem hvad hvor. Vi vinkede til hinanden og fiskede videre.

Næste dag gik turen ned syd for Ballen. Niels Jørgen lagde ud med 2 fisk på over 50 cm, og i løbet af formiddagen fik Jørgen 5 fisk (på fluestang) og Vagn 3. Jeg holdt mig beskedent tilbage.

Aftenturen gik til Mårup. Der var godt med vind, og fiskene ville ikke rigtigt noget. Jeg gik mig tur langs stranden, og fik øje på en fisker, der var ved at binde en Mepp 3 spinder på linen. Jeg tænkte mit, men grinet forsvandt hurtigt. Fiskeren var Vagn. I 1. kast fangede han en pæn ørred, og i 3. kast havde han den næste.

Jeg lærte, at det godt kan betale sig at være utraditionel.

Næste dag ville vi prøve Vesborg fyr, men en halv dags fiskeri gav ikke noget. Jørgen mente han så en flok Multe, men han kunne ikke komme i kontakt med dem.
Vi kørte forbi Ballen på hjemvejen, en god plads, hvor der igen blev fanget et par fisk. Vi rejste tilbage til fastlandet igen fredag aften, og kunne se tilbage på en god uge med blandet vejr, og godt fiskeri.

Hovmesteren, Vagn havde som sædvanligt hygget om os med masser af god mad, og drikke.

Gennemsnitsstørrelsen på fiskene var væsentlig større end i november hvor vi fangede næsten 30 undermålere ud af 50 fisk.

Denne gang fangede vi 22 fisk, hvoraf kun 4 var undermålere.

Det samlede resultat blev 10,2 meter fisk næsten ligeligt fordelt.

På turistkontoret vidste vores kontaktperson, at vi var på fisketur, så da vi afleverede nøglen skulle hun høre resultatet. Hun var forbavset, for i øjeblikke mistede de turister fordi der ikke var ret mange fisk.

Vi var tilfredse, og jeg er sikker på, at vi gentager turen. *Ejner*

Efterårsprogram 2006

AUGUST

Tirsdag 8.	Første klubaften efter sommerferien. Allan serverer sin yndlingskage.
Tirsdag 15.	Fisketur til Skanderborg Sø. Turleder: Vagn Haugaard, tlf. 50 98 16 61. Yderligere oplysninger og tilmelding se opslag i klubben.
Tirsdag 22.	Kystfiskeri. Vi starter fra klubben kl. 19.
Lørdag 26.	Fisketur til Grindsted Å. Turleder: Ib Sejersen, tlf. 25 12 17 62. Yderligere oplysninger og tilmelding se opslag i klubben.
Tirsdag 29.	Hyggeaften/Sommerferieoplevelser. Tag dine billeder fra sommerens fisketure med.

SEPTEMBER

Tirsdag 5.	Kystfiskeri. Vi starter fra klubben kl. 19.
Tirsdag 12.	Hyggeaften. Optakt til Tunø-turen.
Lørdag 16. **søndag 17.**	OSFs årlige tur til Tunø. Turleder: Allan Rosenbæk, tlf. 86 55 85 17. Yderligere oplysninger og tilmelding se opslag i klubben.
Tirsdag 19.	Oprydning i og langs Stampemølle bækken. Husk gummistøvler.
Fredag 22.	Kysttur. Natfiskeri. Juniorer er særdeles velkomne. Turleder: Lars Aarø, tlf. 20 87 16 98. Yderligere oplysninger og tilmelding se opslag i klubben.
Søndag 24.	Friluftsarrangement på Odder Museum kl. 13-16 i samarbejde med Odder Jagtforening.
Tirsdag 26.	Foredrag ved John Andersen: Fluefiskeri.

OKTOBER

Tirsdag 3.	Hyggeaften.
Lørdag 7. **søndag 8.**	Weekendtur til Æbelø. Turleder: Tonny Jensen, tlf. 20 11 51 74. Yderligere oplysninger og tilmelding se opslag i klubben.
Tirsdag 10.	Hyggeaften.
Tirsdag 17.	Hyggeaften - Filmaften.
Tirsdag 24.	Hyggeaften.
Søndag 29.	Odder Å - Præmietur. Yderligere oplysninger og tilmelding se opslag i klubben. Efter fisketuren serverer Vagn gule ærter på sprængt and.
Tirsdag 31.	Hyggeaften.

NOVEMBER

Tirsdag 7.	Oplevelser fra Mexico. Gorm Pallesen viser billeder og fortæller om fiskeri i Mexico.
Tirsdag 14.	Fluebinding. Instruktion: Lars Aarø og Ib Sejersen.
Søndag 19.	Put & take tur. Turleder: Kim Jacek, tlf. 61 70 63 12. Yderligere oplysninger og tilmelding se opslag i klubben.
Tirsdag 21.	Fluebinding. Instruktion: Lars Aarø og Ib Sejersen. Sidste aften for tilmelding til klubbens julefrokost.
Fredag 24.	Julefrokost. Se opslag i klubben for tilmelding.
Tirsdag 28.	Fluebinding. Instruktion: Lars Aarø og Ib Sejersen.

DECEMBER

Tirsdag 5.	Bankospil. (Klubbens medlemmer med husstand opfordres til at møde talrigt op denne aften).
Tirsdag 12.	Hyggeaften. (Sidste klubaften før juleferien).

JANUAR 2007

Tirsdag 9.	Første klubaften 2007.

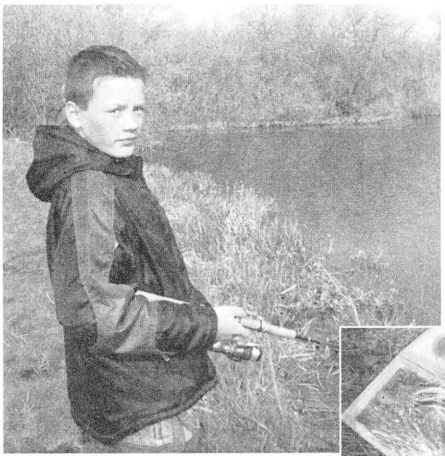

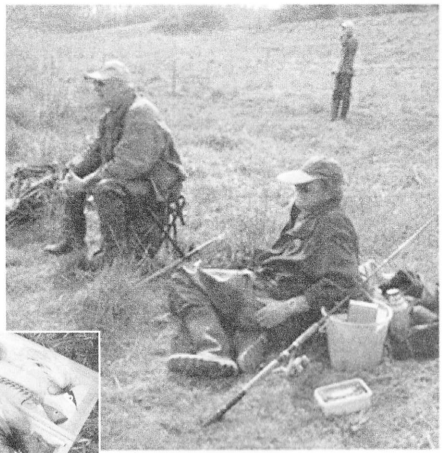

Geddetur til Astrup Mose

Søndag den 7. maj gik turen til Astrup Mose med henblik på at dyste med nogle af mosens store og (forhåbentlige) sultne "krokodiller". Vi var 8 deltagere, der mødtes ved Stampemøllen for at starte dagen med kaffe og rundstykker. Herefter kørte vi til kiosken i Solbjerg for at indløse fiskekort. Efter lidt polemik ved kiosken (dagskortene var udsolgt), var vi fremme ved mosen. Vi fandt et velegnet "base-camp" på sydsiden af mosen og klargjorde stængene med diverse klassiske gedde-isenkram såsom Refleks spinnere, flydende woblere og brede skeblink. Herefter fordelte vi os rundt i mosens mange små søer og jagten kunne indledes.

Det var en dejlig forårsdag, hvor solen stod højt på en skyfri himmel. Om dette havde betydning for resultatet af vores anstrengelser, skal være usagt. Resultatet af dagens fiskeri var, at det ikke denne gang lykkedes, at overliste nogle af mosen store "krokodiller". Fisk fik vi dog op på land. Det blev ialt til 2 gedder på ca. 1-2 kg samt kontakt med yderligere nogle stykker.

Mosen havde denne dag også andre gæster end OSF, hvilket nogen blev opmærksom på, da der pludselig lød råb og skrig fra en af de andre søer, og nogle fiskere blev samlet omkring en bøjet fiskestang. Kort efter blev der landet en gedde på ca. 5 kg. Så der var altså større hugvillige gedder i mosen denne dag.

Alt i alt var det en fin geddetur med fangst af fisk og masser af sol på næsen. Astrup Mose er et fint geddevand med gode muligheder for kontakt med store gedder på spinnegrejet i maj-juni, inden vegetationen for alvor tager over i mosen. Til næste år kunne det overvejes at lave en geddetur en tidlig majmorgen, for at prøve om vi kan ramme en rigtig givtig "hug-periode" i mosen.

Peter V. Frederiksen

Fiske- & jagtdag på Odder Museum

Søndag d. 24. sept. kl. 13-16 er der arrangement på Odder museum, hvor der vil være fluebinding, fluekast, falkoner opvisning, vildt på bål og meget, meget mere.
Mød op til denne spændende dag og tag familien med. Der vil være aktiviteter til børnene. OSF

Hornfiskedag med Odder Museum

Søndag den 28. maj havde Odder museum og OSF et fælles arrangement, hvor vi skulle ud og fiske hornfisk ved Alrø fra klokken 10-13.

En lille flok motiverede lystfiskere var mødt op ved dæmningen, for at blive guidet i kunsten at fiske efter hornfisk. De yngste var omkring 10 år og kom helt fra Silkeborg, og den ældste var nær de 70 år. Deltageren var spændte, og lysten til at spørge løs var stor hos deltagerne. Enkelte af de voksne havde stort set aldrig fisket, så der skulle startes helt fra bunden. Men alle kom godt efter det og der blev fanget hornfisk af flere af deltagerne. To drenge fra Silkeborg, der aldrig havde fisket hornfisk før, fik fire fisk. Alle fanget på silketråd, der er meget velegnet til at fiske hornfisk med, da der ikke er spidse kroge, man kan komme galt afsted med.

En glad dreng Andreas fra Mårslet fik en fin havørred, han var ikke med i selve arrangementet, men gik og fiskede de samme steder som os. Jørn Mortensen fra klubben fik også en fin portion hornfisk med hjem. Et rigtigt fint arrangement vi nok vil gøre om til næste år. *Lars Aarø.*

Fluer

Hvad er det der er ved de fluer? Og tiden? Hver gang jeg sætter mig for at få bundet nogle stykker (nogle gange mange stykker!), er det som om at tiden bare bliver pist væk!

Nu her i år for eksempel. Vi er nogle stykker der skal til Island og fiske lidt ørreder. "Der skal være rigeligt med nymfer!" lød det fra vores islandske ven. "På en dårlig dag ryger der let en 10-15 stykker!" fortsatte han. Så selvfølgelig skulle der fyldes op i æskerne. Og der var jo rigelig med tid!

Så af sted til de forskellige grejbutikker - nu skulle der købes ind til den store guldmedalje. Der blev indkøbt kroge i alle afskygninger, og fjer og hår svarende til en halv zoologisk have. NU skulle der f..... produceres.

Men noget gik galt! Nu er der kun 1½ måned til vi skal af sted og der er gabende huller i mine æsker.

Jeg har bundet lidt nogle aftener der hjemme. - Sent - når kone og barn er gået i seng. For at få arbejdsro.

Jeg har bundet i klubben nogle torsdag aftener. Sammen med nogle af de andre der skal med på turen. Og jeg har sågar smuglet lidt bindegrej med på sommerhustur med svigerfamilien. Men der er stadig enorme huller i mine æsker!

Hvad er det der er med de fluer og tid? Jeg begynder at få en mistanke om at fluer måske er i stand til ligefrem at stjæle tid? Hvem ved! Måske har fluer, særligt ubundne fluer, en endnu ukendt evne til at få tiden til at flyve!?

Jeg har nævnt det over for ligesindede og der er klart en tendens der peger mod ovennævnte udsagn. Jeg er bestemt ikke den eneste der har oplevet dette fænomen.

Så det er altså ikke bare noget jeg finder på. Bare for at have en god undskyldning over for konen, når jeg skal forklare hvorfor jeg er nødt til at bestille fluer på nettet for mange hundrede kroner. Og det endda selvom jeg har skabe og skuffer der bugner med kroge, hår og fjer nok til mange tusinde fluer.

Og tiden. Ja den flyver stadig af sted, som om nogen eller noget har stjålet den! Men købefluer kan da ikke stjæle tid!? - Eller kan de? *Mvh. "Fluebinderen"*

Karup å-fisker:

Seks års erfaringer og lidt lommestatistik

Af Gorm Pallesen, Byagervænget 72, 8330 Beder
(gormpallesen@webspeed.dk)

Karup Å har ry for at være et af verdens allerbedste havørredvandløb, i hvert fald hvad stor havørred angår. Den noterer sig sammen med svenske Emån og Mörrumsån for nogle af verdens største sportsfangede havørred. Men totalfangsten af havørred i Karup Å findes der vist ingen sikre tal for. I dette spørgsmål holder danskerne kortene meget tæt til kroppen. Omvendt bestræber man sig i Norge for hvert år at opnå pålidelige tal for totalfangsten af laks og havørred fra alle betydende elve. Uden sådanne tal bliver det vanskeligt at anlægge statistiske betragtninger over f.eks. effekten eller manglen på effekt af diverse faktorer, der kan påvirke bestandene. Dermed bliver det også vanskeligere i tide at argumentere for iværksættelse af foranstaltninger, der kan hjælpe bestanden af laksefisk. Egentligt har jeg aldrig helt forstået, hvorfor man her i landet ikke i det mindste kan forsøge at skaffe nogenlunde pålidelige tal for den årlige sportsfiskede totalfangst af laksefisk fra danske vandløb?

Karup Å havørrederne har ord for at være knibske, det er ganske vist og en ofte fastslået kendsgerning. Det årlige elfiskeri ved KÅS (Karup Å Sammenslutningen) viser meget store forekomster af havørreder, også i de sæsoner, der har givet et sportsfiskermæssigt ringe afkast. Så fisk er der i Karup Å, men statistisk skal der ganske mange ture til at fange en havørred over målet (-retfærdigvis: der er ikke mange fisk under målet).

Jeg boede i Skive i næsten 6 år (2000-2005) og har i den tid været en ganske hengiven åfisker. Jeg boede således ret tæt på de nedre zoner og dyrkede især zone 2 og 3. De fleste fisk fanges i zone 3 og 4, men zone 4 (nedstrøms Hagebro Kro) er noget overrendt. På zone 3 er der altid god plads morgen og formiddag på hverdage, og på zone 2 (-hvor fisken er mest hugvillig, men åen mere reguleret) er der som regel god plads. I sommerferien er der oftest ganske mange mennesker ved åen, men kender man stederne og vil gå lidt, kan man altid finde god plads.

Jeg skal redegøre for mine resultater/erfaringer nedenfor, men først knytte nogle kommentarer til min fiskestil. Mine ture var oftest af kortere varighed (~ 3 timer), men på gunstige tider (den gyldne aftentime; morgen før jeg skulle møde på arbejde; god høj/faldende vandstand; gerne blæsevejr). Første sæson (år 2000) havde jeg årskort, de efterfølgende 5 sæsoner (2001-2005) var jeg fuldt medlem af LFSO (Lystfiskerforeningen for Skive og Omegn). D.v.s. at jeg kunne tage på fisketur til åen når som helst og med kort varsel. Fiskemetoderne var vådflue, spinflue, småblink, wobler og spinner. Jeg fik aldrig praktiseret ormefiskeri. I de første sæsoner anvendte jeg ofte spinflue (med rørflue på svejtserbly) med godt resultat ved høj vandstand. De sidste 3 sæsoner fiskede jeg næsten udelukkende med 1-håndsfluestang klasse 7-8, oftest med rørflue monteret på sink-tip line. I opgørelsen nedenfor har jeg ikke medtaget nedgængere, havørreder < 40 cm., eller bæk- eller regnbueørred.

En sammenfatning af mine resultater gennem de sidste 6 sæsoner ved Karup Å viser fangst af totalt 26 havørreder over målet på i alt 226 ture. Det vil med andre ord sige, at man (-jeg) statistisk over perioden på 6 år skal regne med at afholde 9 åture for at lande en havørred > 40 cm.

Fordelingen på enkelt-år viser interessante forskelle:

År 2000 - 27 ture, 1 havørred (27 ture for at fange 1 havørred)
År 2001 - 39 ture, 5 havørred (8 ture for at fange 1 havørred)
År 2002 - 40 ture, 3 havørred (13 ture for at fange 1 havørred)
År 2003 - 16 ture, 0 havørred (16 ture for at fange 0 havørred)
År 2004 - 62 ture, 15 havørred (4 ture for at fange 1 havørred)
År 2005 - 42 ture, 2 havørred (21 ture for at fange 1 havørred)

År 2005 (næstdårligste år) gav dog i tilgift en steel-head på 2,2 kg./55 cm. på Green Highlander rørflue på fluestang.

De bedste år blev for mig således 2004 og 2001, de dårligste år 2000 og 2005. Af de 26 fangede havørreder var 16 stk. > 2 kg. med den største på 7,85 kg. på flue (personlig rekord 5/10-2002) og i alt 6 stk. > 4 kg. Gennemsnitsvægten i denne gruppe lå på 3,6 kg.

Af de resterende 10 havørreder var 5 stk. mellem 1 og 2 kg., og 5 stk. < 1 kg.

Min eneste "majspringer" (tidlig opgænger) gennem disse 6 år tog jeg sidste år i 12. time, nemlig om aftenen d. 31. maj i zone 3. Den tog en rørflue ("Den Grå Kat") forsynet med roterende plasticpropel! Fisken var helt blank/svagt purpur med havlus og vejede 5,0 kg. Det var en dejlig aften med horsegøgen (dobbeltbekkasinen) vrinskende i luften over fluebagkastet, med gøg og nattergal i pilekrattet, og med store bevoksninger af dueurt, lægebaldrian, mjødurt, brøndkarse og mange andre vådplanter langs bredderne. Når der så i tilgift kommer en flot fisk med hjem, bliver man for alvor en Karup Å freak.

Besøg af Skanderborg Lystfiskerforening

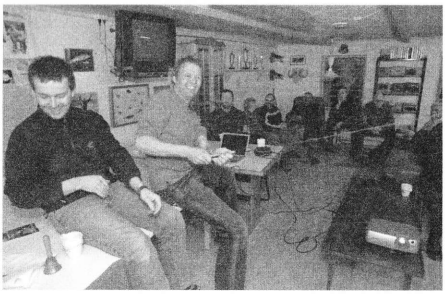

Tirsdag den 21. februar havde vi foredrag og filmaften ved Niels Aage Skovbo, der fortalte om eksotisk fiskeri.

OSF havde denne aften inviteret Skanderborg Lystfiskerforening til at deltage. De mødte talrigt op, og vi havde en god aften, hvor der blev udvekslet mange erfaringer. *njn*

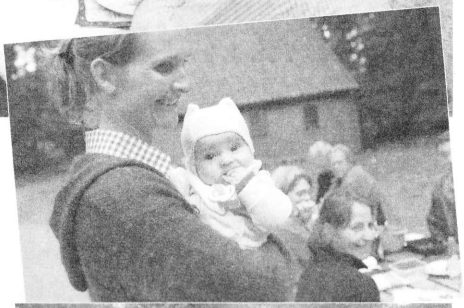

Grillaften

På forårets sidste klubaften, tirsdag den 6. juni, var der grillaften for OFS's medlemmer med familie. Der deltog ca. 30 personer i alle aldre. Vejret var med os, det blev en virkelig dejlig og hyggelig aften med god stemning, store bøffer og de traditionelle pølser og hvad der dertil hører af drikkelse.

Bestyrelsen ønsker alle en god sommerferie med gode fangster og oplevelser og siger på gensyn i klubben tirsdag den 8. august. *njn*

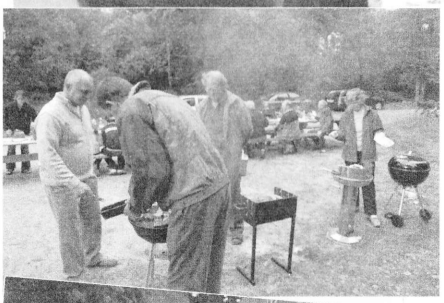

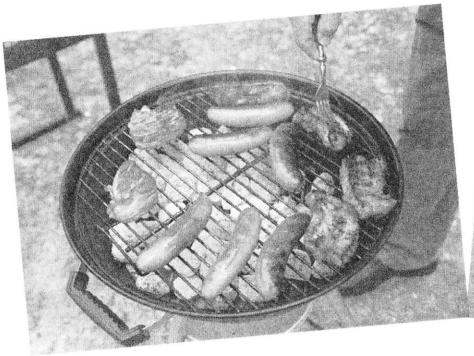

Regler for Odder Å/Rævs Å

Lodsejerne har gjort os opmærksom på:
fra sammenløbet Odder Å-Rævs Å og ud til fjorden hedder åen RÆVS Å. Der må fiskes fra broen ved Tvenstrup og ud til reservatskiltet (Ikke opstrøms). Når du står på broen altid til højre side.

Fredningstider:

Fra den 1. november til 1. februar.

Mindstemål:

Havørred .....40 cm
Bækørred .....30 cm
Ål .....45 cm

Fangstbegrænsning:

3 ørreder pr. medlem pr. dag.

Kroge:

modhager på ormekroge skal være fjernet hele året.

Gæstekort:

Der kan udstedes op til 3 gæstekort til hvert seniormedlem. Kortet fås ved henvendelse til kassereren.

Vigtigt:

Bruger man parkeringspladsen ved Driften, SKAL der altid være en ledig P-plads. Når andejagten starter til september, må du ikke genere andejægerne, der ligger på stand fra broen og ud til hvor reservatet starter. Området skal forlades en halv time før solnedgang.

Fredningsbælter ved Rævs Å samt Norsminde Fjord

Der har hersket en del tvivl om fredningsbæltet for Rævs Å's udløb i Norsminde Fjord så lad os slå følgende fast: Rævs Å har to fredningsbælter. der er 500 m fredningsbælte i Norsminde Fjord hvor åen løber ud. (Undtaget er erhvervsmæssig fiskeri med faststående redskaber). Der er 500 m fredningsbælte hvor havneudløbet i Norsminde løber ud i havet. Det betyder at fiskeri i en linje tværs over havneudløbet fra den nordre havnemole og næsten ud til Næsset er ulovligt.'

Ulovlige fiskeredskaber

Når du går langs åen og evt. opdager ulovlige fiskeredskaber (ruser eller andet) så ring til Tonny Jensen, 86 55 43 10 - 20 11 51 74. Husk du må aldrig fjerne disse redskaber, men gerne ringe til fiskerikontrollen 86 44 89 11.

Fangstjournal

Kun fisk der er indført i OSFs fangstjournal, der ligger i klubben, kan deltage i årets konkurrence om de 3 pokaler: Største laksefisk - Største laksefisk fanget i Odder Å - Største anden fisk fanget i Danmark.

Bådene

OSF har lavet en super aftale med Skanderborg Lystfiskerforening om, at vi gensidigt kan låne hinandens både.

Skanderborg Lystfiskerforening har til huse i Vestermølle ved Skanderborg sø hvor foreningens fire både ligger. Vi kan så tilbyde dem at låne vores både, hvor en båd bliver opbevaret på trailer her og den anden
bliver placeret ved Alrø-dæmningen.

Når vi benytter deres både, bruger vi vores egen motor og redningsveste, og de deres!

Reservation af både, motor og redningsveste skal ske hos
Tonny Jensen fra OSF på tlf. 20 11 51 74.

Vi kan kontakte
Ragner Sørensen på tlf. 86 52 30 68, eller
Niels Otto Madsen på tlf. 86 52 22 28,
for at resevere båd/e i Skanderborg Lystfiskerforening, der udover bådene har klubfaciliteter/ køkken, som vi kan gøre brug af.

Indmeldelse af nye medlemmer

Nye medlemmer kan henvende sig til formanden, medlemsbevis. Fremtidig betaling sker automatisk gennem Danmarks Sportsfiskerforbund, der også sørger for du modtager bladet Sportsfiskeren.

Kom på klubbens mail liste!

Er du interesseret i at få en mail, når klubben har et arrangement, kan du sende din mailadresse til vores webmaster Jens K. Knudsen: alje@webspeed.dk. Så vil du modtage en "reminder" en uge eller to før turen, så du kan nå at tilmelde dig.

Kontingent 2006

Senior 425,-
Junior 260,-
Familie 590,-

Glæd dine klubkammerater og dig selv! - kom med et indlæg til bladet og deltag i konkurrencen om to flasker rødvin.

lystfisk.dk

Fiskegrej til den rigtige pris

Okuma VS

Det ultimative hjul til alt spinnefiskeri!
Resultatet af mange års forskning og udvikling mod det perfekte spinnehjul.
Suverænt lineoplæg med alle superliner og selvfølgelig også nylon.

- *Solidt aluminiums hus og rotor*
- *Op til 16 rustfri lejer*
- *E²BB: Keramiske saltvandsbestandige lejer*
- *HPB: High Performance saltvandsbestandige lejer*
- *Patenteret EOS Eliptical Oscillation system*
- *Maskinskåret alu-håndtag*
- *Ekstraspole i aluminium*
- *Præcist bagstop*
- *Stærk og silkeblød frontbremse*
- *7 størrelser*

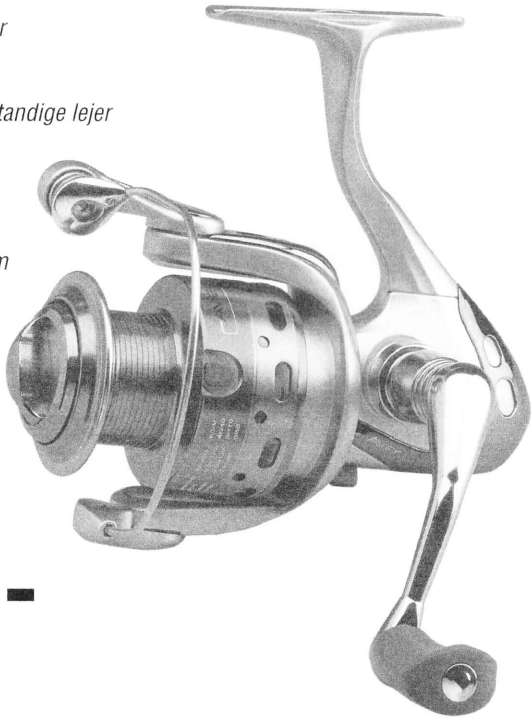

VORES PRIS KUN **899,-**

Vejl. pris 1.299,-

lystfisk.dk . Rosensgade 43 . 8300 Odder . Tlf. 28 96 27 73 . e-mail: info@lystfisk.dk