ODDER SPORTSFISKER FORENING

OSF

STIFTET 1945

1. HALVÅR 2001 - 15. ÅRGANG

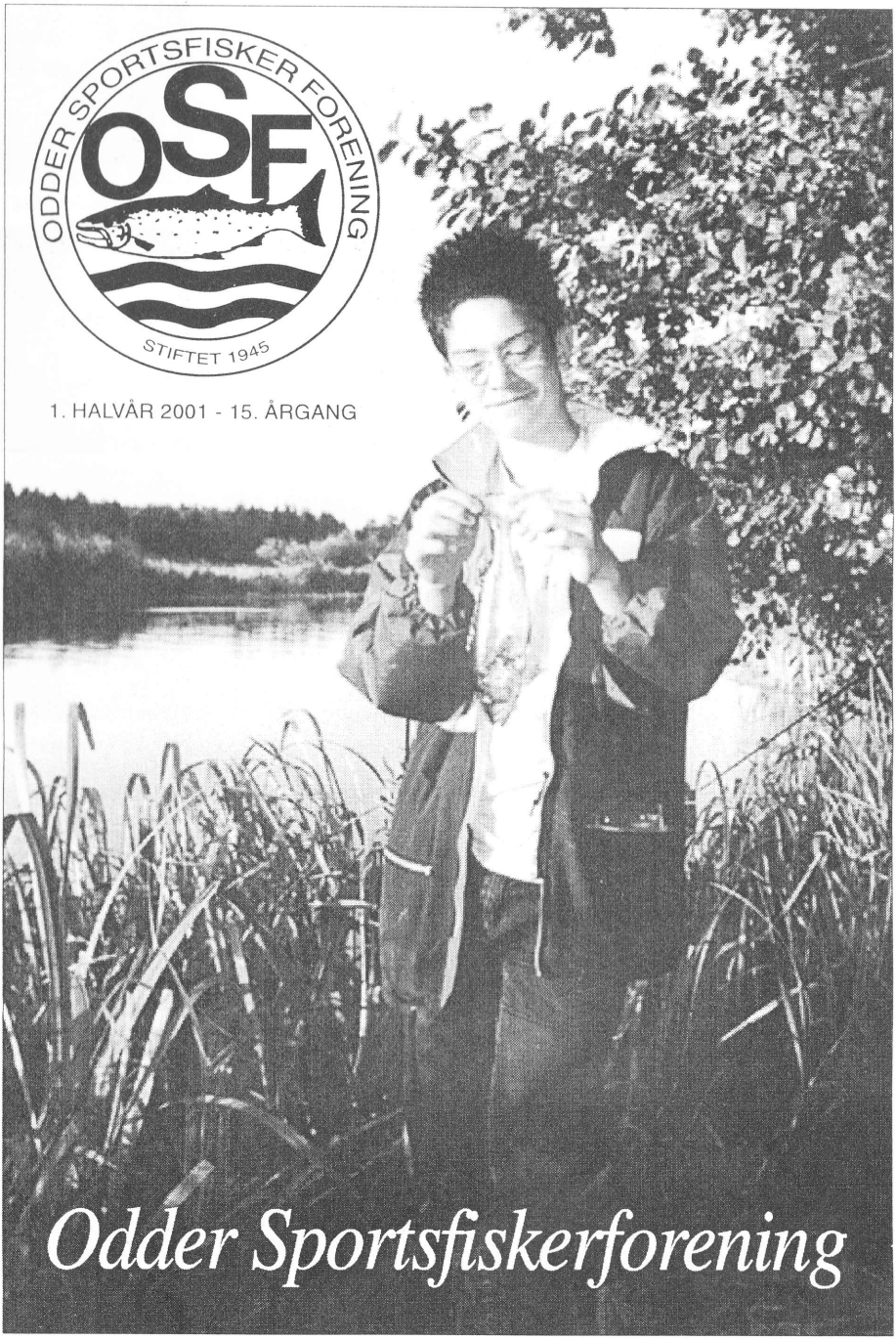

Odder Sportsfiskerforening

Odder Sportsfiskerforening

STIFTET 1945

KLUBLOKALER
STAMPEMØLLEN
STAMPMØLLEVEJ 57

BESTYRELSE

Formand og ungdomsudvalg:
Søren Kvist..... 86 55 90 93

Kasserer:
Lars-P. Jensen 76 69 40 49

Bådene:
Tonny Jensen 86 55 43 10

Kystudvalg:
Lars Aarø 86 54 56 79

Havudvalg:
Ib Sejersen .....

Klubben:
Jørn Mortensen 86 55 86 73

Blad:
Niels Jørgen Nielsen 86 54 03 52
Lars Aarø 86 54 56 79

Odder Å:
Erling Bentzen..... 86 55 18 28

Fiskeribetjent:
Magnus Johansen 86 55 17 51

DREJ ET NUMMER

Det er meget vigtigt, at få stoppet forureningen med det samme.

Hvis der er noget akut f.eks. fisk der ligger døde i åen, eller hvis vandet har en mistænkelig farve eller lugt (olie) . . .

Ring straks til
Fiskeribetjenten..... 40 36 11 93
Brandinspektøren 86 54 05 29

OSFs bestyrelse 2001

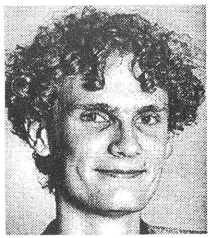

Søren Kvist, formand

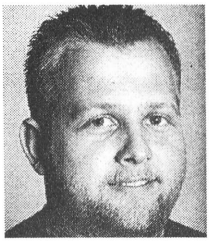

Lars-P. Jensen, kasserer

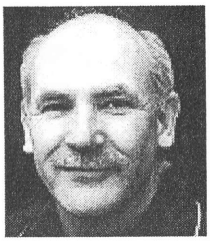

Tonny Jensen

Erling Bentzen

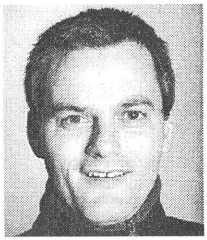

Lars Aarø

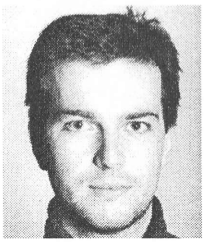

Ib Sejersen

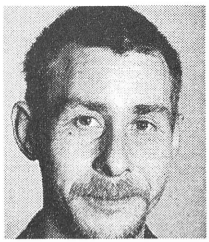

Magnus Johansen

Niels Jørgen Nielsen

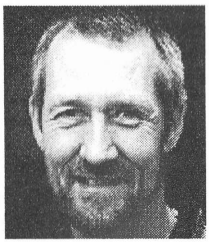

Jørn Mortensen

Formandens beretning

SIDSTE års beretning var jo ikke ligefrem godt nyt. Faldende medlemstal og stigende gennemsnitsalder. Helt præcist var vi 77 altså medlemmer, dog ikke gennemsnitsalder.

Min og den nye bestyrelses fornemmeste opgave var selvfølgelig at vende tendensen. En opgave der virkede lidt tung, men faktisk var det ikke så svært. Der var rigtig mange interesserede, der bare ikke vidste hvor og hvordan osv. så det var bare at formidle budskabet og det var jo nemt nede i min butik hvor alle kandidaterne alligevel kom. Ca. 120-130 medlemmer er det blevet til.

Det er som alle ved slut med butikken, så til næste sæson må der lægges en anden rekrutterings strategi.

Mål nr. to må være at bevare de nuværende. Det kan kun gøres ved at tilbyde dem en forening de synes om. Derfor satte vi en postkasse op til ideer og forslag, men da der ikke rigtig er kommet nogle, ja så må vi gå ud fra, at det ikke er helt galt, det vi kan tilbyde. Dog er det fortsat et stort ønske at få lidt bedre tilslutning til foreningsturene. Er der specielle ønsker så kom endelig med dem. Sidste år i november udlagde amtet og åens venner store sten og gydegrus i åen gennem hele byen, ingen tvivl om at det var til stor gavn, men timingen var temmelig kritisk, da det sikkert kostede en årgang yngel fra de tidligt gydende fisk, men et kig på årets gydning i åen kan få en til at glemme kritikken, da der nu er langt flere egnede gydepladser, hvilket fiskene udnytter til fulde.

Der er i år flere, der aktivt har brugt åen, især nye medlemmer har haft et fabelagtigt fiskeri. Det er igen et klart tegn på, at åens havørredbestand er meget stor på trods af gylleudslip og ulovlige ruser.

Det er jo nok ingen hemmelighed, at vi

har arbejdet på at få et nyt klublokale, og det ser ud til at det lykkes. Selvom der er sket meget, er der stadig en ting, der halter efter! De unge mennesker vel og mærke de helt unge mellem 10 og 18 år altså decideret juniorer. Vi har fået nogle stykker, men vi kunne være mange flere. Derfor har jeg tænkt mig, at gøre alt hvad jeg kan for at gøre foreningen interessant for de unge, og til næste sæson vil der være junioraften hver anden tirsdag. Der vil være planlagt en eller flere aktiviteter for dem. Et projekt jeg selvfølgelig meget gerne vil have hjælp til.

Vi siger i bestyrelsen farvel og tak til Jens Knudsen, der gennem de sidste ti år har påtaget sig den ikke altid taknemmelige post som kasserer for foreningen.

Til sidst en stor tak til gamle som nye medlemmer der ved at vælge netop vores forening holder den i live.

Søren Kvist

Nyt klublokale

Fjerkræavlerforeningen kontaktes i det nye år og efter dette sættes arbejdet i gang (se opslag i klubben).

Vedrørende materialer evt. elradiatorer, gipsplader, isolering, lægter, maling, ruder, ledninger 220/380 w, kontakter 220/380 w, nyere HPFI relæ, sikringsgrupper, evt. en god dør fra baderum/toilet, lysarmaturer, møbler, køkkenvask + armatur, kloakrør plast Ø50.

Kender du nogen, der ligger inde med ovenstående til en billig pris eller sponsorat, kontakt da byggeudvalget:

pt. Tonny, 86 55 43 10 (priv.) - 20 11 51 74 (bil) - 86 54 14 50 (værksted)

Fluebinding i OSF

hver tirsdag med opstart den 9. januar kl.19.00

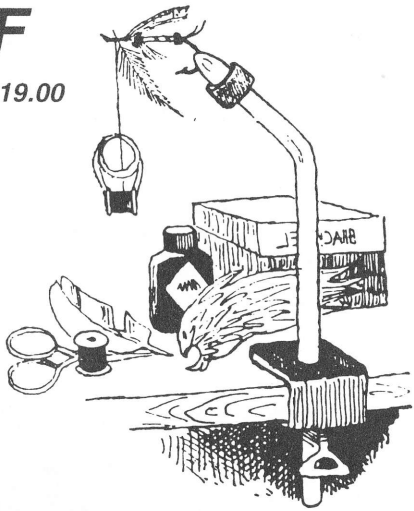

- hvis ikke et andet arrangement i klubben forhindrer dette. Hvis jeg skal på arbejde, skulle det nok kunne lade sig gøre, at få en anden af vore gode fluebindere i klubben til at overtage den dag.

DM i fluebinding 2001

Finalen afvikles i Kolding i forbindelse med FFFD fluemesse, som finder sted den sidste weekend i april 2001, med indlevering i februar. Datoen kommer senere.

Alle kan være med, både juniorer og seniorer.
Vi prøver at lade de 3 bindemønstre fra DM indgå i fluebindingen så man har mulighed for at tilmelde sig til DM hvis man vil prøve kræfter med sådan et arrangement.

Venlig hilsen *Kim Jacek*

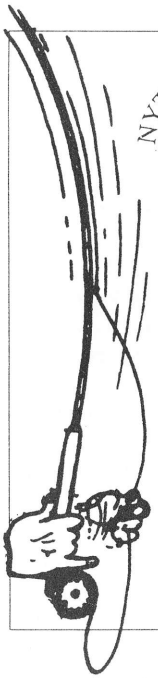

NYT - NYT - NYT

Kastekonkurrence i OSF

Som noget nyt vil vi i år afholde en kastekonkurrence i OSF. Hvor ofte har du ikke stået og pralet ved kysten med dine 100 m kast. Eller fortalt om den bækørred du fangede i åen med et præcist kast mellem to totter ranunkler.
Nu har du chancen for at bevise dine evner. Mød op på Rathlausdals boldbane ved alleen tirsdag den 22. maj kl. 19.30.

Der vil blive dystet i følgende discipliner:

			Kastevægt
Længdekast	multihjul	stang max. 11'	max.30 g
Længdekast	fastspolehjul	stang max. 10'	max.20 g
Præcisionskast	fastspolehjul	stang max. 9'	max. 8 g
Længdekast	flue, enhåndsstang	skydehoved	
Længdekast	flue, enhåndsstang	fuld line	
Præcisionskast	flue, enhåndsstang	fuld line	

Tur til Gudenåen

7. oktober 2000

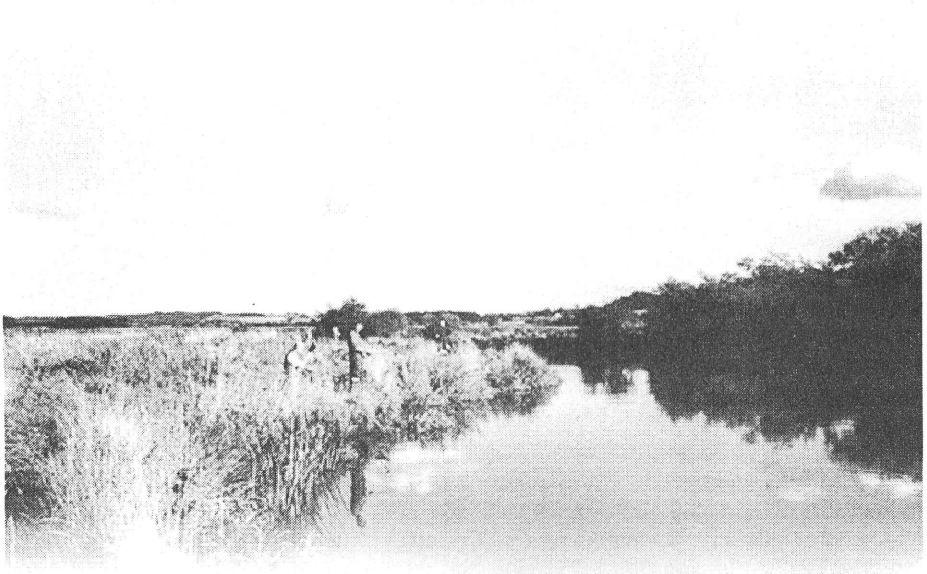

Nattedisen ligger stadig tyk og tung over ådalen, da vi skridter over hegnet. Vi går over togsporet og ned i det våde græs, der er fyldt med sølvperlende spindelvæv. Foran os, på den anden side af Gudenåen, strækker de nysåede grønne marker med brune hjulspor sig op over en bakkekam, hvor solen akkurat titter frem som en stor halv blodappelsin. Morgenfreden brydes kun nu og da af et par hæse kragers skrig.

Sådan er scenen sat, da vi tre mand ankommer til Gudenåen i jernbanesvinget ved Langå. Vi står nu og rigger til ved det mørke flydende vand. På rygsækstolen står en dampende varm kop thermokaffe. Vi har lige været nede og løse fiskekort på campingpladsen og er ankommet ca. en time før resten af turdeltagerne, da et par af os skal lidt tidligere hjem.

Nu kan fiskeriet endelig begynde. Jørn går nedstrøms. John forsøger sig med orm, jeg selv vil prøve med spinner med kobberblad. Vi har fisket en halv times tid, da der pludselig er bud efter min tunge sorte flying c. spinner med kobberblad. En ørred vælter sig i strømmen og efter en tids fight, kan jeg se den blanke skælside i det humusfarvede vand. Da åbrinken er temmelig høj på dette sted kalder jeg efter hjælp til netning. Første landingsforsøg mislykkes. Fisken er endnu ikke helt grydeklar, for den tager et sidste kort udløb i det mørke dyb. I andet forsøg netter John fisken med sikker hånd. Vel oppe i græsset kan jeg se at det er en flot nystegen havørredhun, 63 cm lang og stadig sølvblank.

Det er nu tid til et rundstykke, en kop kaffe og en velfortjent dram. De øvrige OSF-fiskere er så småt begyndt at dukke op langs åen. Nogle går op mod broen ved Langå, andre vælger at gå nedstrøms, hvor der også skulle være nogle gode standpladser for både ørred og laks. Solen er ved at få overtaget, og nattens dis er nu næsten ved at være svedet væk.

Insekter er begyndt at sværme og vejret tegner til at blive rigtig godt, næsten for godt. Allerede lidt over middag er det muligt at gå rundt i korte ærmer og fiskevest. Dette må så absolut kunne betegnes som dette års uigenkaldelige aller sidste sommerdag.
Nu begynder der at komme flere fisk på land. Denne gang er der tale om skrubber, fanget på regnorm. Ganske pæne skrubber oven i købet. Mads har fundet et hul bag nogle åkander, der huser indtil flere af disse skrubber. En enkelt mindre ål kan det også blive til. Gunnar viser Mads hvorledes sådan en skrubbe skal gøres i stand efter fangst. Der går rygter langs åen om at Magnus skulle have fanget en aborre på omkring et kilo. Dette viser sig senere at være sandt. Vi får at vide af dem, der valgte at gå nedstrøms mod laksegården, at de har set store laks gå i luften fra deres standpladser. Et fantastisk syn.
Da vi kører hjem ved fire tiden, er skyerne begyndt at trække hen over ådalen, og det begynder at blæse op. Dette viser sig at have en gunstig effekt på fiskeriet, erfarer jeg, da jeg om tirsdagen tropper op i klubben. Her får jeg at vide at Jørgen og Magnus har fanget hver sin laks på h.h.v. 62 og 71 cm. Begge på ormerig. Det lykkedes også Mads

at lande en havørred, som han dog straks afmonterede hovedet på. Den anslås til en længde på ca. 52-53 cm. Rigtig godt gået Mads på trods af den hovedløse gerning.
Jeg kan med sikkerhed sige, at det ikke er sidste gang , jeg tilbringer en hel efterårsdag langs med Gudenåens bredder. I betragtning af, at dette var min første klubtur med OSF, kan jeg kun sige, at jeg her været ovenud tilfreds. Jeg håber at der bliver en lignende tur, med lige så god tilslutning til næste efterår *Lars Abel*

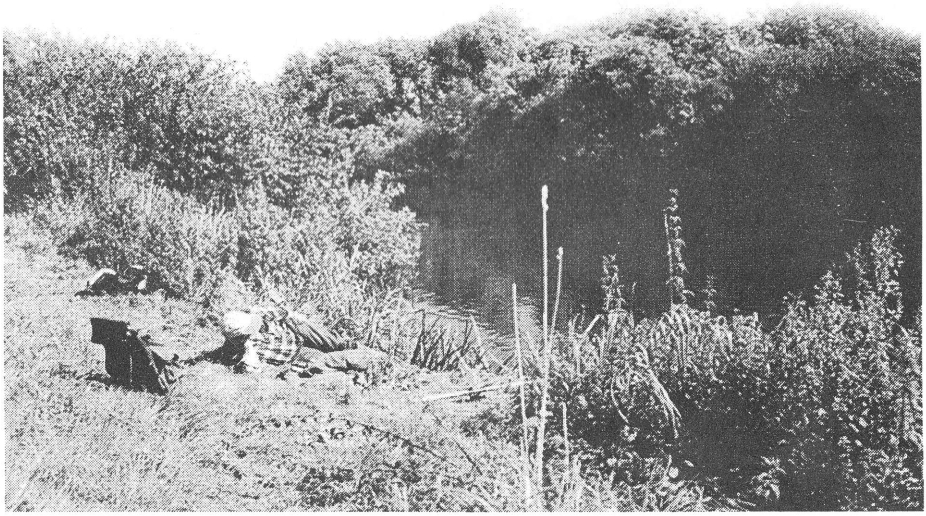

Forårsprogram 2001

JANUAR

Tirsdag 9. Første klubaften efter juleferien.

Søndag 21. Premiere i Odder Å.
Vi mødes i klubben kl. 9.00 til kaffe og rundstykker, derefter kører vi til åen og starter fiskeriet kl. 10.30.
Se opslag i klubben for tilmelding til morgenmad.

FEBRUAR

Tirsdag 6. Optakt til torsketur (ved Søren Kvist).

Tirsdag 13. Debataften.

Søndag 18. Havtur - Lillebælt (ved Ib Sejersen og Søren Kvist).
Se opslag i klubben for tid og sted.

MARTS

Søndag 4. Grejdag samt åbent hus på Stampemøllen fra kl. 10-14.

Tirsdag 13. Filmaften (ved Ib Sejersen/Lars Aarø).

Søndag 18. Sildetur til Århus Havn (ved Erling Bentzen og Magnus Johansen).
Se opslag i klubben for tid og sted.

Kontingent 2001

Seniorer	375
Juniorer	240
Pensionist	290
Familie	565
Indskud	50

APRIL

Søndag 1. Tur til Djursland (ved Tonny Jensen).
Se opslag i klubben for tid og sted.

Søndag 8. Tur til put & take vand (ved Erling Bentzen).
Se opslag i klubben for tid og sted.

Tirsdag 24. Oprydning i Odder Å.
Klubben er lukket.
Vi mødes ved Assedrup-broen kl. 19.00.

MAJ

Tirsdag 6. Kystkonkurrence.
Se opslag i klubben for tid og sted.

Tirsdag 15. Optakt til åletur.

Lørdag 19. Åletur til Odder Å.
Se opslag i klubben for tid og sted.

Tirsdag 22. Kastekonkurrence (ved Ib Sejersen/Lars Aarø).

Tirsdag 29. Sidste klubaften inden sommerferien.

JUNI

Lørdag 16. Natfiskeri (ved Ib Sejersen/Lars Aarø).
Se opslag i klubben for tid og sted inden 29 maj.

Bådene

Foreningens jolle og motor på trailer
henstår ved Magnus, Hovedgaden 6, Gylling, tlf 86 55 17 51.

Ved Hov sydstrand ligger foreningens anden jolle rød no 70.
Årer er ved jolle.
Motor samt redningsveste er hos Svend Sørensen, Skolegade 19, tlf 86 556462.

Ved Alrø-dæmningen til højre (førstfor) ligger Hov sydstrands jolle
som vi også må benytte i år den er mærket med HSJ. Må kun benyttes i tidsrummet kl. 10.00-18.00 af hensyn til garnfiskerne. Redningsveste medtages selv.

Pokalerne

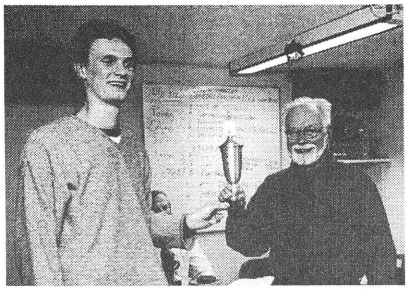

OSFs Tunøpokal: Jan Mai
Havørred 3,2 kg

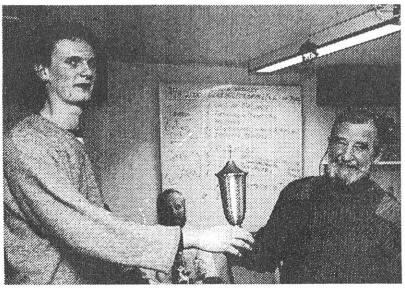

Største fisk i Odder Å: Helge Knudsen
Havørred 2,3 kg

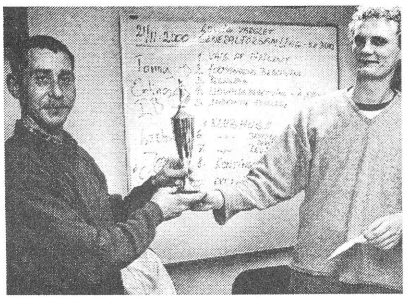

OSFs Å-turpokal: Magnus Johansen
Havørred 3,2 kg

Største laksefisk i DK farvand:
Egon Marcussen
Havørred 5,8 kg (Se side11)

Sverigestur efteråret 2001 17.-18.-19. august

Ca. 35 km øst for Göteborg ligger der et fjeldområde, hvor en sportsfiskerklub har nogle søer med udsatte fisk.
Jeg skriver med vilje ikke P & T for det har en helt anden betydning her i Danmark. Det kan ikke sammenlignes.
Vi skal forhåbentlig bo i Göteborg Sportsfiskerforenings hytte, der ligger i umiddelbar nærhed af søerne. Vi kan få lokale fiskere til at hjælpe os - kort sagt en virkelig god tur.
Turen vil koste ca. 900-1000 kr.
Se opslag i klubben.
Turen har været gennemført i 1998 med stor succes. Evt. kontakt Tonny.

Julefrokost

Der var igen i år et fint fremmøde til årets julefrokost. Den forløb i forholdsvis god ro og orden, selvom der var enkelte, der nok havde en lille smule ondt i hovedet onsdag morgen.
Der var sammensat en fin menu med masser af gode fiskeretter samt steg og frikadeller. Det hele blev afsluttet med frugtsalat og endnu en lille snaps.
Der er nok sjældent fortalt så mange historier på en enkelt aften i OSF. Alt i alt må det siges at denne julefrokost var en ubetinget succes.

Nattesjov...

1. august 1997 blev en af mine store mærkedage, det var den dag vi overtog en gård 14 km syd for Skive med 600 m af Karup Å.
Med alle de historier der går om åen om store ørreder, skulle det ikke være noget problem at fange et par stykker over 5 kg eller større på enhånds fluestang. Men virkeligheden var anderledes. Efter to sæsoner uden fisk over målet, begyndte jeg at fiske med spind og orm igen, for det var da rart at mærke noget, der kan rykke i stangen.
Med en stor arbejdsindsats på gården er der ikke meget tid til at tage ned og fiske, så det bliver som regel kun, når der kommer én, der skal ned og fiske, at jeg tager med.

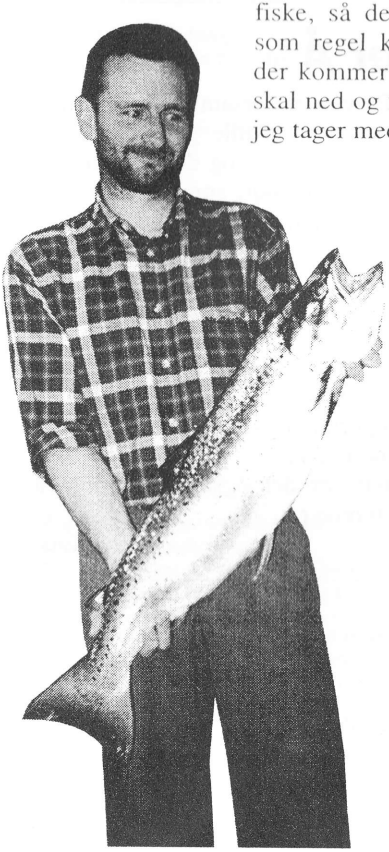

Magnus havde en knægt, der trængte til at komme på sommerferie, så det var med at udnytte, at han kom to gange inden for en uge.
Første aften vi var nede for at fiske, fik Magnus en pæn blank ørred på 45 cm.
Vi aftalte, at når knægten skulle hentes, ville vi fiske hele natten. Vi startede med spind og Rapala, for vi havde hørt at fluefiskerne ikke fangede nogle fisk. Da det begyndte at skumre, havde jeg fundet et par steder med meget grøde, som skulle affiskes med orm. Efter ca. 20 minutter kom der et hug, men der skete ikke mere, så jeg begyndte at bande over alle de skaller, vi har i åen. Men med en opstramning af linen brød en stor fisk vandet i et gigantisk spring. Magnus troede, jeg havde skubbet en jerseykvie i vandet - så stort var braget da fisken ramte vandet igen. Fisken sprang et par gange mere uden at linen knækkede, så vi begyndte at tro på, at den skulle med hjem. Magnus begyndte at finde pandelampe og gaf, og så skulle vi bare finde et grødefrit sted at lande den. Det var ikke nemt, så vi prøvede inde mellem et par totter. Det gik også fint indtil Magnus tabte gaffen. Pludselig fangede lyskeglen synet af en gaf, som hoppede op og ned en meter ude i åen. Jeg prøvede at få fisken ind i hullet igen, men pludselig blev det lyst, så helt mørkt, for jeg fik lampens skær i øjnene da fisken blev landet. Jeg kunne ikke se hvem der baskede mest - fisken eller Magnus.
Vi havde ikke hverken målepind eller vægt med, så vi måtte hjem og det blev ikke til mere fiskeri den nat. 5,8 kg og 81 cm var en god fisk at starte med i Karup Å. De to næste gange i samme uge fik jeg en fisk på 2,8 kg og en på 45 cm i samme hul.

Egon

Junioraften i Osf

For at forbedre vores juniorafdeling, vil der gennem hele næste sæson være junioraften hver anden tirsdag.
En junioraften kan gå med mange ting: Fluebinding, lave blink, fisketure, netbygning eller undervisning i fiskeri.
En ting har de alle tilfældes, det er de unge, der bestemmer, hvad der skal ske, og der vil altid være en eller flere voksne til at hjælpe. Jeg vil meget gerne høre fra juniorerne, hvad de ønsker.
Junioraften vil foregå alle lige uger!

Søren Kvist

Fangstrapporter fra Odder Å

Gennem de sidste år er der sket meget med åen. Ørrederne har fået bedre vilkår, og det har vi dermed også. Der er blevet fisket mere og mere i åen, især i år har folk været flittige og er da også blevet godt belønnet med en fisk i ny og næ. Fangstrapporterne har derimod været sparsomme.
Nu er der nok mange af de nye medlemmer der undrer sig, da de ikke har hørt om en sådan. Vi ældre medlemmer mindes den med en snært af dårlig samvittighed. Der bebrejdes ikke nogen, da denne rapport ikke ligefrem har været synlig! Derfor har vi valgt, at den skal indgå i bladet og afleveres når åen lukker. På generalforsamlingen blev det diskuteret om vi skulle gøre det til en pligt at aflevere den, og der blev nævnt bøder og andet godt, som det bruges i andre foreninger. Vi er dog enige om i bestyrelsen, at det ikke skulle være nødvendigt, da det er i alles interesse at vide så meget som muligt om vores fælles å.
Der vil blive udtrukket et års gratis medlemskab blandt alle indleverede fangstrapporter, også selvom man ikke har været i åen. For at resultatet skal blive "helt" er det også nødvendigt at skrive 0 turene på.

Søren Kvist

Kliniquen
FODPLEJE & HUDPLEJE

Exam. kosmetolog, fodplejer
og zoneterapeaut
Hanne Rasmussen

Gyllingvej 29
8300 Odder
Tlf. 86 55 42 47

MEDDELELSER

Regler for Odder Å/ Rævs Å

Lodsejerne har gjort os opmærksom på:
fra sammenløbet Odder Å-Rævs Å og ud til fjorden hedder åen RÆVS Å, og der må fiskes fra sammenløbet og ud til fjorden som normalt. (Ikke opstrøms).

Fredningstider:
Fra den 16. november til søndag den 21. januar. Vi mødes i klubben kl. 9.00 til kaffe og rundstykker, derefter kører vi til åen og starter fiskeriet kl. 10.30.

Mindstemål:
Havørred .....40 cm
Bækørred .....30 cm
Ål .....45 cm

Fangstbegrænsning:
3 ørreder pr. medlem pr. dag.

Kroge:
modhager på ormekroge skal være fjernet hele året.

Gæstekort:
Der kan udstedes op til 3 gæstekort til hvert seniormedlem. Kortet koster 20 kr. pr. stk. og fås ved henvendelse til kassereren.

Vigtigt:
Bruger man parkeringspladsen ved Driften, SKAL der altid være en ledig P-plads. Når andejagten starter til september, må du ikke genere andejægerne, der ligger på stand fra broen og ud til hvor reservatet starter. Så fisker du om aftenen efter solnedgang, SKAL du gå op ved parkeringspladsen ved Driften. Dette gælder helt frem til 15. november, når fiskeriet slutter.

Fredningsbælter ved Rævs Å samt Norsminde Fjord
Der har hersket en del tvivl om fredningsbæltet for Rævs Å's udløb i Norsminde Fjord så lad os slå følgende fast: Rævs Å har to fredningsbælter. der er 500 m fredningsbælte i Norsminde Fjord hvor åen løber ud. (Undtaget er erhvervsmæssig fiskeri med faststående redskaber). Der er 500 m fredningsbælte hvor havneudløbet i Norsminde løber ud i havet. Det betyder at fiskeri i en linje tværs over havneudløbet fra den nordre havnemole og næsten ud til Næsset er ulovligt.

Ulovlige fiskeredskaber

Når du går langs åen og evt. opdager ulovlige fiskeredskaber (ruser eller andet) så ring til fiskeribetjenten Magnus Johansen.
Husk du må *aldrig* fjerne disse redskaber, men gerne ringe til fiskerikontrollen 86 44 89 11.

Skiltning ved Odder Å

Der vil blive opsat skilte ved åen. 2 stk. ved broen i Assedrup og 1 stk. ved Rævs Å.
Tekst: Fiskeri forbudt for andre end medlemmer af OSF og lodsejere.
Henvendelse tlf. 86 55 17 51.

Fangstjournal for Odder Å

skal afleveres inden generalforsamlingen uanset om der er fanget fisk eller ej. Dette er vigtigt for at få et overblik over åens ørredbestand.
Der vil blive trukket lod om et års gratis medlemskab af OSF blandt de indsendte fangstjournaler.

Ang. medlemslister

Der er nogle af vores medlemmer, der har udtrykt ønske om at få udleveret en medlemsliste over medlemmer i vores forening. Hvis man ønsker det, kan man ved henvendelse til kassereren bestille et eksemplar, det er gratis, dog må der forventes en leveringstid på ca. en uge.

Indmeldelse af nye medlemmer

Nye medlemmer kan henvende sig til formanden, der har girokort til indmelding. Kvitteringen er gyldigt medlemsbevis. Fremtidig betaling sker automatisk gennem Danmarks Sportsfiskerforbund, der også sørger for du modtager bladet Sportsfiskeren.

OSF på Internettet
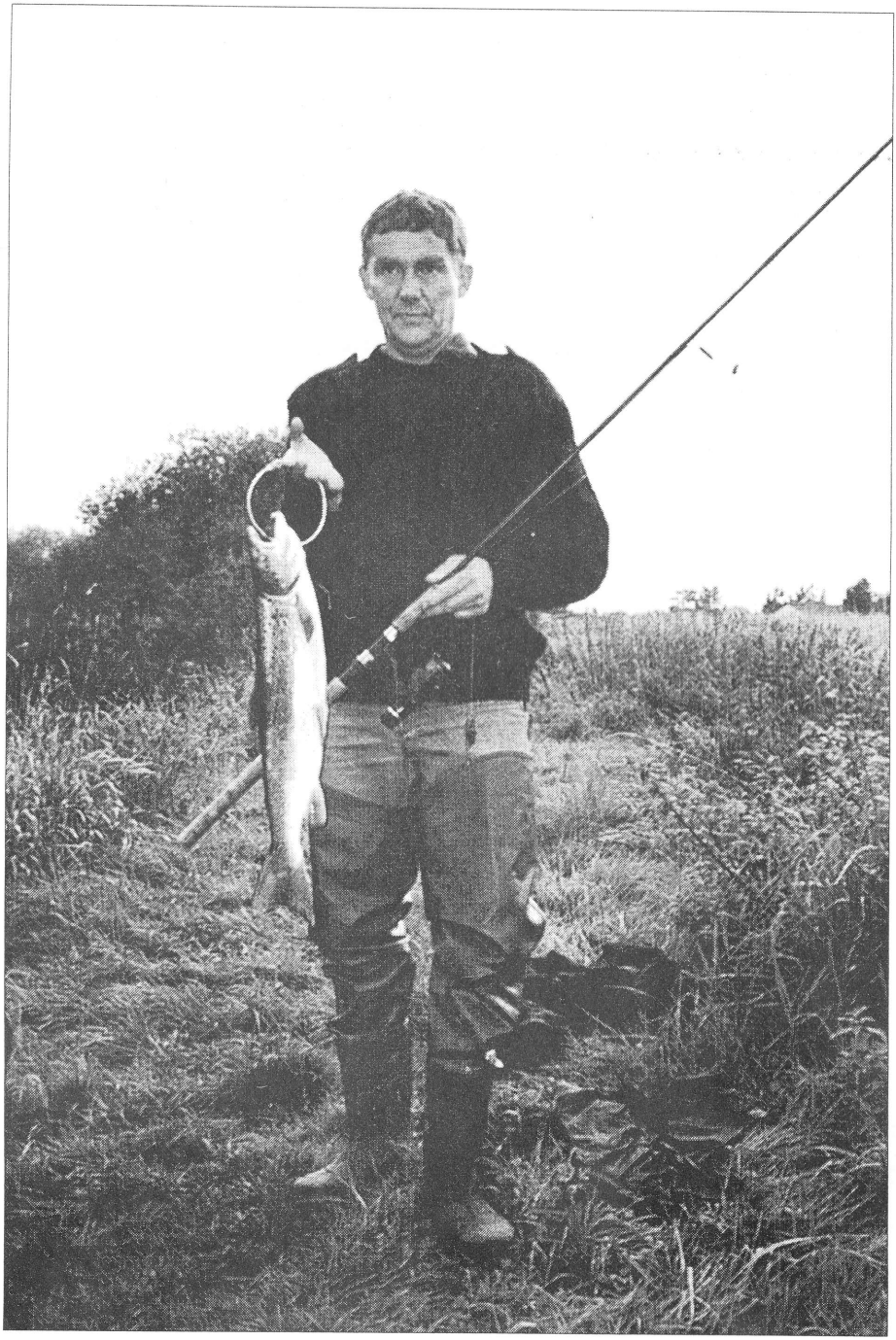
Odder Sportsfiskerforening er kommet på Internettet. I samarbejde med andre østjyske sports- og lystfiskerforeninger, har vi fået oprettet vores egen hjemmeside, med oplysninger om foreningens virke og det som vi ellers kan tilbyde evt. nye medlemmer.
Nye medlemmer kan samtidig tilmelde sig via vores elektroniske postkasse hvis adresse er flg. jenskrk@post9.tele.dk.
hjemmesidens adresse er
http://home8.inet.tele.dk/slindkvi/dsf/osf.htm.
Hjemmesiden opdateres efter behov.